infosokolka.pl

INFO SOKÓŁKA nr 229

POWIAT SOKÓLSKI - 21 grudnia 2020 r.

Niech ten świąteczny czas, będzie czasem refleksji, wytchnienia i rodzinnych spotkań. Mimo tej pandemii, żeby nie gasła w nas wiara w przyszłość.

Żebyśmy byli wobec siebie życzliwi.

Niech miłość płynąca ze Stajenki betlejemskiej rozleje się na cały powiat.

Nowy rok niech będzie rokiem rozwoju, zdrowia i szczęścia.

Życzy Starosta Sokólski Piotr Rećko wraz z Zarządem Powiatu i Przewodniczący Rady Krzysztof Krasiński wraz z Radą Powiatu

Mikołajki w bibliotekach

CO SIĘ DZIAŁO W NASZYCH PLACÓWKACH?

Świętowanie rozpoczęło się już 4 grudnia. W piątek Mikołaj odwiedził Oddział dla Dzieci i wraz z czytelnikami wysłuchał wiersza Agaty Karpińskiej pt. „Mikołajki", który przeczytała bibliotekarka Monika Szyszko. Autorka zabawnie opisała tradycje i zwyczaje tego święta.

7 grudnia odbyły się warsztaty edukacyjno-plastyczne online pt. „Magia Świąt w Bibliotece", na których czytelnicy mogli własnoręcznie wykonać choinkę 3D. Uczestnicy zajęć dowiedzieli się o symbolice choinki, jej historii i obecności w literaturze dziecięcej. Za aktywny udział dzieci otrzymały nagrody.

Filia biblioteczna nr 1 zaprosiła dzieci do zabawy pod hasłem: „Uczymy się z wdzięcznością przyjmować i z radością obdarowywać". Każdy uczestnik zabawy mikołajkowej miał w dowolnej formie zakomunikować, co chciałby dać św. Mikołajowi i w jakiej formie to uczynić. Prezent miał stać się rodzajem podziękowania za to, że sami jesteśmy przez niego obdarowywani. W zabawę zaangażowały się osoby indywidualne oraz dzieci z grupy „Wróbelków" z Przedszkola nr 2 w Sokółce.

Nagrodą za uczestnictwo był specjalnie przygotowany audiobook do wspólnego odsłuchania.

Zaprezentowany został także film zapraszający do zabawy w obdarowywanie Mikołaja oraz praca Oli Prokopczyk - laureatki konkursu „Wiersz w Kamishibai".

Filia biblioteczna nr 2 zaproponowała najmłodszym konkurs plastyczny na portret św. Mikołaja. „Spłynęło mnóstwo kolorowych, wesołych prac od czytelników w różnym wieku. Są zróżnicowane i naprawdę bardzo ciekawe, dodatkowo każda wykonana inną techniką. Efekty można podziwiać na FB filii do czego gorąco zachęcamy.

Dziękujemy sponsorowi upominków - firmie PSS Jaskółka".

Tekst na podst.: Beata Grecka
Biblioteka Publiczna w Sokółce

Dużo łask i radości - życzenia Seniorom

Drogim seniorom, członkom Związku Emerytów a także samorządowcom, kapłanom, sponsorom i sympatykom z całego powiatu życzę dużo łask Bożej Dzieciny, radości życia, spełnienia marzeń oraz zdrowych Świąt Bożego Narodzenia i szczęścia w nowym roku 2021.

Życzę zdrowia, uniknięcia Coronavirusa, możliwości leczenia innych chorób przez większą troskę i lepszą organizację służby zdrowia. Życzę także większej troski o samych pracowników służby zdrowia a zwłaszcza tych najbardziej narażonych i obciążonych.

Życzę Seniorom samozdyscyplinowania, nienadużywania czasu na zakupy poza wyznaczonym między godz. 10.00 a 12.00. Życzę chęci do szczepień i skuteczności ich działania, co pozwoli nam na podjęcie działań i organizację spotkań, których nam tak bardzo brakuje i zagospodarowanie wolnego czasu. Życzę wszystkim wiary i ufności w Miłosierdzie Boże, ono nie zawodzi.

Ludzi bardzo szanujmy, nieprzyjaciół kochajmy i wszystkim starajmy się serdecznie i cierpliwie służyć.

Przewodniczący Zarządu
Rejonowego PZERiI
w Sokółce Henryk Cudnik

Jarmark świąteczny

Sokółczanie mogli już w miniony poniedziałek poczuć odrobinę nastrój świąteczny, a to za sprawą Jarmarku, który odbywał się przy Starostwie Powiatowym z zachowaniem reżimu sanitarnego.

Organizatorem imprezy był Powiat Sokólski, Ośrodek Wsparcia Ekonomii Społecznej w Suwałkach, Agencja Rozwoju Regionalnego „ARES" S.A w Suwałkach oraz Województwo Podlaskie.

Podczas Jarmarku mieliśmy okazję zakupienia pysznych, lokalnych specjałów, świątecznych dekoracji i rękodzieła przygotowanego m.in. przez podopiecznych WTZ i lokalnych twórców. Nie zabrakło stoiska z tkaniną dwuosnowową (Jadwiga Możejko) oraz z drewnianymi retro zabawkami. (Marek Szyszko).

Reprezentująca Zarząd Województwa Podlaskiego Wiesława Burnos również odwiedziła Jarmark: *Wydarzenie, które zainicjował Starosta Sokólski Piotr Rećko wpisuje się w działania Zarządu z Marszałkiem Kosickim na czele. Jest to bardzo istotne wydarzenie w czasie panującej pandemii i również możliwość przede wszystkim bycia razem. Inicjatywa jak najbardziej godna naśladowania a w czasach lepszych na pewno będzie ich więcej i będzie radośniej. (…) Chciałabym życzyć wszystkim mieszkańcom Sokółki powrotu do normalności, żebyśmy mogli spotykać się, rozmawiać, ale również zdrowia, bezpieczeństwa i wszystkiego dobrego.*

Obecny na Jarmarku Łukasz Owsiejko Prezes Zarządu Agencji Rozwoju Regionalnego „ARES" w Suwałkach mówił: *Całe wydarzenie zostało zorganizowane, aby wesprzeć naszych lokalnych przedsiębiorców oraz Warsztaty Terapii Zajęciowej. Jako ARES wraz z Ośrodkiem Wsparcia Ekonomii Społecznej też jesteśmy dziś w Sokółce. O godz. 15.00 odbędzie się akcja rozdania choinek, wśród tych, którzy zakupili od naszych wystawców najwięcej produktów.*

Tkanina dwuosnowowa, zabawki, iglicowe firanki, stroiki oraz różnego rodzaju lokalne specjały przyciągnęły wielu mieszkańców.

KGA

Robione, a nie kupione...

W okresie przedświątecznym uczniowie sokólskiego SOSW wzięli udział w akcji ph. „Ręcznie robione, a nie kupione", która polegała na przygotowaniu upcyklingowych dekoracji i prezentów świątecznych.

Dzięki „upcyklingowi" odpady np. papierowe dostają nowe życie, bo powstają z nich pełnowartościowe przedmioty.

„Podczas zajęć powstały przepiękne dzieła do udekorowania choinek w klasach bądź do obdarowania najbliższych. Okazało się, że każdy posiada talent, w który należało tylko uwierzyć.

Nauczyciele, którzy przeprowadzili z uczniami warsztaty ekologiczne: Marta Kulmaczewska, Małgorzata Hołownia-Iwanow, Katarzyna Bubieniec, Julita Nelke, Monika Mróz, Katarzyna Zalewska, Agnieszka Ambrożko, Beata Mozolewska, Ewa Wińska. Koordynatorem akcji była Marta Januszkiewicz".

Czytamy w materiale nadesłanym przez SOSW w Sokółce.

„Potrawy konieczne na kucię..."

{WIGILIA}

Kiedy zbliżyła się **Wigilia**, przed dniem tej uroczystości, gospodarz jechał do miasteczka i kupił śledzi kilka i drobnej rybki zwanej stynką. W tych okolicach gdzie mieszkałem sprzedawano w małych miasteczkach drobną rybkę, obficie poławiającą się w jeziorach augustowskich. Ma ona wielkie zalety, jest b[ardzo] tania, za kwartę 5 groszy. Ususzona da się przechować rok cały. Dowóz jej z jezior dokonywa się w beczkach zimową porą. Mogą ją jeść dzieci bo jest prawie bez kości. Oprócz rybki gospodarz nakupi soli ilość dostateczną.

Przez cały **adwent** nie tylko starzy ale i dzieci zachowują post ścisły nie wyjmując niedzieli. W dzień Wigilii Bożego Narodzenia gospodyni myśli o przygotowaniu wieczerzy, którą włościanie nazywają kuciją.

{KOLĘDA}

Wprzód nim opowiem o jadłach od wieków upowszechnionych na Litwie we wszystkich warstwach katolików, muszę tu dać pojęcie o tej uroczystości którą nazywają **kolenda**. Ta ceremonia kościelna b[ardzo] jest ważną dla dzieci, a dokonywana dawnym porządkiem w duchu pasterskim jest użyteczną dla wiary, bo daje pasterzowi sposobność poznać dbałość rodziców o wychowanie ich dzieci, dbałość o czystość i zamożność domowych utensyliów, łyżek, misek, garnków, posłania na łóżkach etc. W czasie adwentu włościanie na nabożeństwie w niedzielę, dowiadują się od organisty, którego dnia proboszcz przyjeżdża do wsi z kolendą. Spodziewając się tego przybycia, dzieci powtarzają katechizm, zaprowadzają porządek na ulicy, dziedzińcach, w sieniach i izbach mieszkalnych. Stroją dzieci w bieliznę świeżą i sami biorą odzież świąteczną. Przygotowywują ofiarę, czyli kolendę dla pasterza, jaja, bułkę chleba, czasem kurę, syrek, a dla organisty krup, z pół-garnca pęcaku i trochę grochu. Wyczekując gromadnie pasterza, za przybyciem witają bez czapek, ukłonami. Proboszcz idzie od chaty do chaty poprzedzany organistą trzymającym dzwonek, kropidło i kociołek z wodą święconą. Za wejściem do izby całują ręce wszyscy, a kiedy poświęca izbę, wszyscy klękają i chylą głowy, na odezwę pasterza: *niech będzie pochwalony Jezus Chrystus* odpowiadają: *na wieki wieków amen*. Kapłan mówi modlitwę, a następnie zwołuje dziatwę i egzaminuje z katechizmu. Stosown[ie] do umiejętności okazanej albo chwali, albo gani i robi napomnienia nie tylko dzieciom ale i ich matce. Czasami gorliwi pasterze rozdają za nagrodę obrazki świętych poświęcone w kościele. Ostatecznie gospodarzowi organista kładzie na stole paczkę opłatków na których jest wyciśnięte wyobrażenie męki Chrystusa Pana i cyfr Matki Boskiej. Organista ofiary zabiera i każe odnieść do bryczki pasterza. Po odwiedzeniu wszystkich domów, włościanie gromadnie żegnają pasterza, kobiety, dzieci otaczają bryczkę i na tem kończy się uroczystość kolendy.

{POTRAWY}

Szlachta litewska **wigilię** nazywa *wilią*, włościanie zaś kucią. **Potrawy konieczne na kucię są te:** z mąki owsianej i zalanej wodą ciepłą robi się kisiel, to jest płyn kwaskowaty, gęstość płynu zależy od gustu. Taka potrawa wpół-płynna nazywa się u włościan litewskich żur – jedzą z chlebem. Drugą potrawą tej wieczerzy jest kapusta kiszona ugotowana na gęsto z grzybami suszonymi, ze śledziem albo też ze stynką. Trzecią potrawą pęcak – jęczmień otłukany i pozbawiony łuski. Właściwie jest to kasza ze śledziem. Czwartą – groch na gęsto gotowany, też śledziem okraszony. Niektórzy gotują marchew lub brukiew z kartoflami, gotowane gęsto i okraszone śledziem. Cały dzień nic nie biorą do ust, tak dorośli jako też i dzieci. Wieczorem prawie przed północą po opatrzeniu inwentarza wszyscy siadają do stołu. Gospodarz i gospodyni łamią opłatek, dzielą się ze wszystkiemi i składają sobie życzenia w bardzo prostych po rusińsku wyrazach *w mniejszych grzechach a w większych pociechach*.

Fragment pochodzi z publikacji pt. *Obraz wsi sokólskiej połowy XIX wieku w rękopisie Adama Bućkiewicza* w oprac. i pod red. Radosława Tumiela, Andrzeja Garbuza, Sokółka 2011

***Adam Bućkiewicz** (1810-1895) – lekarz, społecznik, patriota. Autor prac z dziedziny medycyny, rolnictwa, oświaty i historii, m.in. pracy pt. „Obrazki stanu włościan litewskich do ich usamowolnienia, to jest do roku 1864", gdzie opisał życie pańszczyźnianych chłopów w podsokólskich wsiach. Bućkiewicz urodził się w majątku Zubowszczyzna pod Babikami. Uczęszczał do słynnego gimnazjum w Świsłoczy, Uniwersytetu Wileńskiego a następnie do Akademii Medyko-Chirurgicznej, którą ukończył w 1835 r. jako lekarz I klasy. Krótko pracował na naszych terenach. Niebawem przeniósł się do Płocka, gdzie przez kilkanaście lat był lekarzem miasta i powiatu. Ze względu na zły stan zdrowia przeniósł się na wieś, a następnie powrócił w rodzinne strony. Po powstaniu styczniowym za pomoc powstańcom zesłano go na Syberię, zaś majątek zlicytowano. Po sześciu latach wrócił ze zsyłki. Pod nadzorem policji przez rok mieszkał w Warszawie, później przeniósł się do Płocka, gdzie wrócił do praktyki lekarskiej i pracy naukowej, tam też zmarł.*

Dawna Sokólszczyzna

Grzegorz Ryżewski*

NOWINKA
gm. Dąbrowa Biał.

Nowinka tak jak Kamienna Nowa powstała na gruntach folwarku Kamienna w latach 60. XIX wieku. Wtedy nastąpił rozdział między Kamienną Nową i Starą, a jak powstała linia kolejowa i stacja w 1899 roku to i na Kamienną Stacja Kolejowa.

Według spisu z 1926 roku we wsi mieszkali następujący właściciele gospodarstw z rodzinami, dziećmi i czasem dalszymi krewnymi, (tych pomijam): Bohdan Stanisław z żoną Zofią z Gryżewskich, Ruducha Wincenty z żoną Marianną z Ruduchów, Uholik Władysław z macochą Franciszką z Kułaków, Jarmoszko Wiktor z siostrą Anną Falkowską, Gryżenia Jan z żoną Zuzanną z Kirejczyków, Kulik Jan z żoną Anną ze Stankiewiczów, Bizrukczyk Stanisław z żoną Albiną z Stefanowskich, Mołodziejko Adam z żoną Zofią z Szerykowskich, Matyszczyk Wincenty z żoną Feliksą z Gniedziejów, Wołczek Marianna z siostrą Katarzyną, Wołczkowa Anna, Wołczek Marcin, Wołczek Stanisław z żoną Józefą z Zarzeckich, Sapkowski Ludwik z żoną Julią z Budzińskich, Sapkowski Kazimierz z bratem Józefem, Kopańkowa Zuzanna z Orpików, Kopańkowa Teofila z Masłowskich, Karpiej Stanisław z żoną Michaliną z Zujków, Sapkowska Rozalia, Kirej Franciszek z żoną, Szczykowski Jan, Szczykowski Paweł z żoną Rozalią z Kaliszów, Krzywosz Wincenty z żoną Zofią z Kaliszów, Krzywosz Jan z żoną Zofią z Jezierskich, Kalisz Wincenty z żoną Ewą z Łazarów, Kalisz Marcin z żoną Józefą z Pachuckich, Kirejczyk Stanisław z żoną Stefanią z Kaliszów, Maksimczyk Katarzyna z Ruduchów, Kiśluk Antoni z żoną Marianną z Karpieniów, Kiślukowa Franciszka z Lulewiczów, Orpik Wincenty z żoną Teofilą z Siderkiewiczów oraz braćmi Dominikiem i Andrzejem, Ugolik Aleksandra, Ugolik Stefan z żoną Zofią z Krzywoszów i siostrą Stefanią, Stroczkowski Stanisław z żoną Zuzanną z Kułakaów, Ruducha Stanisław z bratem Józefem, Maksimczyk Paulina z Zieziulewiczów, Maksimczyk Marianna z siostrą Stefanią

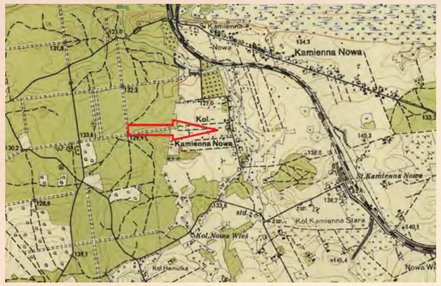

Stacja Kamienna Nowa: Karpieniowa Marianna z Wróblewskich, syn Władysław po Stanisławie; Maksimczyk Piotr syn Wincentego, żona Marianna z Karpieniów, Baranowski Michał syn Stefana, żona Stefania z Gurczynów, synowie Władysław, Piotr, Stefan; córki: Zofia, Janina; Baranowska Emilia, Baranowska Józefa córka Bolesława, Bielski Antoni syn Marcina, żona Józefa z Żurawskich, córka Helena, Kołpan syn Dymiitra, żona Anna z Siderkiewiczów; Myszkinowa Petronela wdowa; córka Stefania po Adamie, syn Franciszek, żona jego Amelia z Dulczewskich, syn Władysław, Wierskajn Józef syn Szmojły, żona Rozalia z Karpaczów, syn Hilary, córka Jadwiga, Karpowicz Stanisław syn Józefa, żona Ewa z Romanowskich, syn Władysław, córka Stanisława, Janina.

We wsi znajdowała się 3-oddziałowa VII klasowa Państwowa Publiczna Szkoła Powszechna, której kierownikiem w roku szkolnym 1926/1927 był Antoni Dorożyński, zaś nauczycielkami Kazimiera Wowkówna (uczyła też religii) i Eugenia Muthówna. Do szkoły uczęszczało 148 dzieci (76 chłopców i 72 dziewcząt) 147 dzieci było wyznania rzymsko-katolickiego i jedno – prawosławnego.

Główny Specjalista w Narodowym Instytucie Dziedzictwa

Mistrzostwa Województwa w pływaniu o Puchar Prezydenta Suwałk

W miniony piątek i sobotę odbyły się Mistrzostwa Województwa Podlaskiego w pływaniu o Puchar Prezydenta Miasta Suwałk. W zmaganiach wzięło udział 232 zawodniczek i zawodników z 11 klubów naszego województwa. Były to najważniejsze zawody pływackie w tym roku o zasięgu regionalnym.

Zawodnicy UKS Omega przygotowani przez trenerów Konrada Stackiewicza i Rafała Czarneckiego mimo problemów związanych z zamknięciem pływalni, osiągnęli wspaniałe wyniki, zdobywając 23 medale: 9 złotych, 8 srebrnych i 6 brązowych.

Zawody odbywały się w sześciu kategoriach wiekowych: rocznik 2010 i młodsi, 2009, rocz. 2008, 2007, 2006, 2005 i starsi. W każdej prowadzona była klasyfikacja na najlepszego zawodnika i zawodniczkę imprezy. Na zakończenie mistrzostw nagrodzono 3 najlepszych zawodników z każdej kategorii wiekowej.

W najmłodszej kategorii wiekowej rocz. 2010 i młodsi, najlepiej zaprezentowała się Paulina Breczko, która czterokrotnie stawała na najwyższym stopniu podium. Paulina zwyciężyła na dystansach 50m i 100 m styl. dowolnym oraz 50m i 100m styl. grzbietowym. Paulina zajęła 1. msc. w klasyfikacji na najlepszą zawodniczkę w swoim roczniku. Bardzo dobrze zaprezentowała się Hanna Wiercińska, która sięgnęła po 2 srebrne medale w wyścigach na 50m styl. klasycznym i 100m styl. dowolnym. Hani zabrakło tylko 1 punktu FINA do 3 msc. w klasyfikacji na najlepszą zawodniczkę.

W kategorii wiekowej 2008 znakomite starty zaliczył Sebastian Michałowski, który czterokrotnie stawał na podium. Sebastian zdobył 2 złote medale na dystansach 50m styl. klasycznym i 100m styl. zmiennym, oraz 2 srebrne medale na dystansach 100m styl. klasycznym i 50m - dowolnym. Sebastian zajął 2. miejsce w klasyfikacji na najlepszego zawodnika w swoim roczniku. Bardzo dobrze zaprezentował się Jakub Ignatowicz, który sięgnął po 2 krążki: srebrny za wyścig na 50m stylem grzbietowym i brązowy za wyścig na 100m styl. grzbietowym. Wśród dziewcząt z tej kategorii, świetnie pływała Zuzanna Breczko, zdobywając 2 medale: złoty na 100m styl. motylkowym oraz brązowy na 50m styl. motylkowym.

Z rocznika 2007 z bardzo dobrej strony pokazał się Dawid Uljasz, który zwyciężył w wyścigu na 100m styl. dowolnym.

W roczniku 2006 najlepiej zaprezentowała się Iga Kuklicz, która czterokrotnie stawała na podium. Iga zdobyła złoty medal na dystansie 100m styl. zmiennym oraz 3 srebrne na dystansach: 100m styl. klasycznym i 50m styl. klasycznym oraz 50 m styl. grzbietowym. Iga zajęła 3. msc. w klasyfikacji na najlepszą zawodniczkę w swoim roczniku. Wśród chłopców bardzo dobry start zaliczył Michał Miszkin, który zdobył brązowy medal na dystansie 100m styl. motylkowym.

W kategorii wiekowej 2005 i starsi bardzo dobre występy odnotowała Agnieszka Ancypo zdobywając 3 brązowe medale na dystansie 50m styl. klasycznym oraz na 50 i 100m styl. motylkowym.

Wielkie podziękowania należą się pozostałym zawodnikom Omegi, którzy pobili swoje rekordy życiowe i aktywnie włączyli się w rywalizację: Natalii Glińskiej, Amelii Biziuk i Amelii Jurgiel.

Tekst na podst. UKS Omega

Szlachetne serca licealistów

Warto pomagać...

Boże Narodzenie to czas, w którym każdemu człowiekowi potrzebna jest bliskość drugiej osoby. Za pomocą prostego gestu można pokazać ludziom, którzy z różnych życiowych powodów znaleźli się w ciężkiej sytuacji, że nie są sami.

***

Zbliżające się święta wyzwalają w nas ogromne pokłady pozytywnej energii i radości. Jednak prawdziwa, autentyczna radość kryje się w bezinteresownym dawaniu i pomaganiu innym. Wie o tym każdy, kto chociaż raz podzielił się z kimś potrzebującym. Doskonale wiedzą też o tym nasi uczniowie.

Klasa IIIB od trzech lat, razem z wychowawcą i szkolnym pedagogiem, przygotowuje szlachetną paczkę, odpowiadającą indywidualnym potrzebom wybranej rodziny. Rezygnując z robienia sobie mikołajkowych upominków, pomagają naprawdę potrzebującym. W tym roku szlachetną paczkę przygotowali również uczniowie klasy IIH razem z wychowawcą.

Paczki trafiły do 2 rodzin, będących w trudnej sytuacji materialnej.

W każdym z nas tkwi moc czynienia dobra. Warto o tym pamiętać i bezinteresownie dzielić się dobrem z innymi, bo *bogatym nie jest ten, kto posiada, lecz ten, kto daje*.

Rodziny serdecznie dziękują wszystkim darczyńcom, wszystkim nam, którzy zaangażowali się w pomoc dla nich.

Dziękujemy wszystkim osobom, które potrafią podzielić się tym co mają z potrzebującymi za ich dar serca.

Uczniowie kl. IIIB z wych. Małgorzatą Kułakowską, uczniowie kl. IIH z wych. Bożeną Marcińczyk, pedagog szkolny Krystyna Możejko-Andryszczyk.

źródło:
Liceum Ogólnokształcące im. M. Kopernika w Sokółce

SIATKARZE – MOCARZE!

15 grudnia w hali sportowej w Zespole Szkół w Sokółce odbył się Finał Licealiady Województwa Podlaskiego w siatkówce chłopców. Dla zawodników ZS w Sokółce był to ostatni i najważniejszy występ w rozgrywkach wojewódzkich w tym roku. Drużyna LO Sokółka rozegrała 3 spotkania, a ich przeciwnikami były drużyny ZS 6 Suwałki, ZSOiZ Mońki oraz ZSZ Sokółka.

Turniej rozgrywany był systemem „każdy z każdym", do dwóch wygranych setów. Zawody okazały się bardzo emocjonujące, a o tym kto zajmie

1. msc. zadecydował ostatni set. Siatkarze LO Sokółka zaprezentowali się z bardzo dobrej strony. Zwyciężyli we wszystkich 3 spotkaniach i zapewnili sobie zwycięstwo w turnieju finałowym. Pamiątkowy puchar i medale wręczali Wiceprezes Podlaskiego Wojewódzkiego SZS Marek Sadowski, Dyrektor ZS w Sokółce Anetta Zubrzycka wraz z Wicedyrektor Sylwią Multan-Kilczewską.

Najlepszym zawodnikiem turnieju wybrano Krzysztofa Nasuto, zawodnika zwycięskiego zespołu

Od przyszłego roku szkolnego siatkarze ZS będą rywalizować w I lidze wojewódzkiej, dzięki awansowi, który uzyskali podczas turnieju 24.09.2020 r.

Wyniki: ZS Sokółka – ZS 6 Suwałki 2:0; ZS Sokółka – ZSOiZ Mońki 2:1; ZS Sokółka – ZSZ Sokółka 2:1.

Reprezentacja LO Sokółka zagrała w składzie: Konrad Rećko (kapitan), Jakub Grzesik, Krzysztof Nasuto, Eryk Jelski, Jakub Cichowlas, Michał Szamreta, Szymon Wysocki, Augustyn Jackiewicz, Dawid Witulski, Piotr Zabłocki, opiekun: Stanisław Marchiel.

Gratulujemy udanego występu i życzymy powodzenia w kolejnych turniejach!

Stanisław Marchiel
nauczyciel wf w ZS w Sokółce

OGŁOSZENIE PŁATNE

Dobry żołnierz, to żołnierz wyszkolony...

Od 14 do 28 grudnia 2020 roku w ramach zadania publicznego pt. „Dobry żołnierz to żołnierz wyszkolony – System szkoleniowy dla uczniów Powiatu Sokólskiego" - Towarzystwo „Ziemia Sokólska" organizuje szkolenie strzeleckie i z samoobrony współfinansowane

ze środków Ministerstwa Obrony Narodowej.

Uczestnikami zajęć jest młodzież klas mundurowych z Zespołu Szkół w Sokółce oraz Zespołu Szkół w Dąbrowie Białostockiej.

W trakcie szkolenia strzeleckiego (15-17.12) uczniowie zapoznali się zasadami bezpieczeństwa, postawami strzeleckimi oraz charakterystyką i parametrami poszczególnych rodzajów broni oraz odbyli zajęcia praktyczne z wykorzystaniem pistoletów bojowych Glock 17, w kal. 9x19, oraz karabinów AK, w kal. 7,62x39.

Był to kolejny krok przygotowujący i przybliżający uczniów do pracy i służby w formacjach mundurowych takich jak Policja, Straż Graniczna, czy Wojsko Polskie.

Uwieńczeniem szkolenia było ognisko integracyjne, podczas którego młodzież miała możliwość podzielenia się emocjami i spostrzeżeniami związanymi z zajęciami. Szkolenie

zostało przeprowadzone z zachowaniem środków ostrożności i zasad bezpieczeństwa związanych z sytuacją epidemiczną.

Tekst na podst. B. Marcińczyk

***

O szkolenie z samoobrony zapytaliśmy instruktora Tomasza Leszkowicza.

Panie Tomaszu, szkolił pan młodzież, która na co dzień chodzi w mundurze, czyli teoretycznie nie były to „żółtodzioby", czy techniki samoobrony były im już znane?

Zdecydowanie tak, tym bardziej, że w gronie tych osób są zawodnicy boksu, kickboxingu, karate, czy taekwon-do. Ponadto osoby uczące się w klasach mundurowych cechuje duże zaangażowanie, co bardzo pomaga w tej pracy.

Czego konkretnie dotyczyło prowadzone szkolenie?

Omawialiśmy i przećwiczyliśmy odpowiedzi na podstawowe zagrożenia dla naszego bezpieczeństwa. Bardzo mocno starałem się skupić na trochę mniej oczywistych aspektach samoobrony, takich jak m.in. świadomość oraz sposoby jej doskonalenia.

Co sprawiło młodzieży najwięcej trudności?

Wydaje mi się, że praca głosem, który często musi być stanowczy i brutalny. Dobrze wychowane, miłe na co dzień, osoby miały z tym trochę problemu.

Jak się pracowało z tą młodzieżą?

Było miło i niezmiernie efektywnie. Widać, że przedłużający się lockdown wywołuje pewien głód nauki.

Dziękujemy za rozmowę.

Również dziękuję.

Certyfikat ukończenia szkolenia otrzyma ogółem 185 uczniów, strzeleckiego – 140, a szkolenia z samoobrony – 45.

Materiał: JS, MB, AT

Organizator:
Towarzystwo „Ziemia Sokólska"

Sprzęt komputerowy trafił do szkół

Kolejny sprzęt komputerowy trafił do szkół Powiatu Sokólskiego.

11 grudnia Starosta Sokólski Piotr Rećko i Wicestarosta Jerzy Białomyzy po raz kolejny przekazali dyrektorom szkół Powiatu Sokólskiego sprzęt elektroniczny niezbędny do płynnego prowadzenia edukacji na odległość. Na ten cel z budżetu Powiatu przeznaczono środki w wysokości ok. 129 000 zł.

Powiat Sokólski zakupił: 57 laptopów, 71 kamer internetowych, 5 kamer szerokokątnych, 4 tabletów graficznych oraz 8 szt. słuchawek z mikrofonem.

Sprzęt trafił do Zespołu Szkół w Sokółce - 5 kamer szerokokątnych oraz 3 kamery internetowe, Zespołu Szkół Zawodowych w Sokółce - 37 laptopów oraz 60 kamer internetowych, Zespołu Szkół w Dąbrowie Białostockiej - 10 laptopów oraz 4 tablety graficzne, Zespołu Szkół w Suchowoli - 10 laptopów, Specjalnego Ośrodka Szkolno-Wychowawczego w Sokółce - 8 kamer internetowych oraz 8 szt. słuchawek z mikrofonem.

Powiat Sokólski jest bardzo zaangażowany w proces kształcenia i wyrównywania szans edukacyjnych swoich mieszkańców. Dzięki tej pomocy dyrektorowie szkół w czasie pandemii Covid-19 będą mogli realizować program nauczania w swoich szkołach na odległość, a uczniowie i nauczyciele w trudnej sytuacji finansowej będą czynnie uczestniczyć w zajęciach. Ponadto uczniowie mający dostęp do sprzętu mają kontakt z wychowawcami i rówieśnikami, co jest niezastąpioną formą wsparcia w tak nietypowej sytuacji.

Tekst na podst.
A. Greś, fot. JS

Stypendyści Prezesa Rady Ministrów

16 grudnia uczeń naszej szkoły Maciej Mieleszko z kl. II Technikum informatycznego otrzymał dyplom potwierdzający przyznanie stypendium Prezesa Rady Ministrów. W związku z sytuacją epidemiologiczną dyplom wręczył dyrektor szkoły Grzegorz Zalewski. Gratulacje!

ZSZ w Sokółce

***

Stypendium Prezesa Rady Ministrów przyznaje się uczniom, którzy otrzymali promocję z wyróżnieniem, uzyskując przy tym najwyższą w szkole średnią ocen. W roku szkolnym 2020/21 otrzymało je 3 uczniów ZS w Suchowoli: Edyta Zimnoch – uczennica kl. IIA LO ze średnią ocen 5,2, Monika Masłowska – ucz. kl. III LO ze średnią 5,5 oraz Adrian Hajkowski – ucz. kl. IVT ze średnią 5,2.

Edyta: *Jest mi bardzo miło, że za moje starania w nauce i wytrwałość mogłam otrzymać takie wyróżnienie.*

Monika: *Jestem bardzo szczęśliwa, że udało mi się po raz drugi zdobyć to stypendium. Cieszę się, że moja ciężka praca została doceniona.*

Adrian: *Jestem oczywiście bardzo dumny i zadowolony z tak dużego osiągnięcia i wyróżnienia. Nie ukrywam, że jest to dla mnie w pewien sposób mobilizacja do tego, aby dalej ciężko pracować, zwiększać swoje umiejętności i wspinać się coraz wyżej.*

Gratulujemy!

Źródło FB: ZSZ w Sokółce,
ZS w Suchowoli

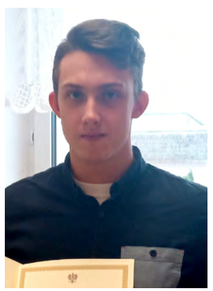

Powiat Sokólski

OŚA-V.6740.7.3.2020

OBWIESZCZENIE STAROSTY SOKÓLSKIEGO
z 18 grudnia 2020 r.

Na podstawie art. 11f ust. 3 i 4 oraz art. 11c– ustawy z dnia 10 kwietnia 2003r. o szczególnych zasadach przygotowania i realizacji inwestycji w zakresie dróg publicznych (t. j. Dz. U. z 2020r., poz. 1363 z późn. zm.) oraz art. 49 ustawy z dnia 14 czerwca 1960r. Kodeks postępowania administracyjnego (t. j. Dz. U. 2020r., poz. 256 z późn. zm.) Starosta Sokólski informuje, że w dniu 18 grudnia 2020r. na wniosek Burmistrza Sokółki z dnia 22 września 2020r. decyzją nr 2/20, znak OŚA-V.6740.7.3.2020 zezwolił na realizację inwestycji drogowej pn. **„Budowa ulicy Miłej w Sokółce wraz z niezbędną infrastrukturą techniczną”** z jednoczesnym zatwierdzeniem podziału nieruchomości.

Decyzja o zezwolenie na realizację inwestycji drogowej dotyczy następujących nieruchomości:

Działki objęte inwestycją:

Gmina Sokółka:

Jednostka ewidencyjna 201108_4 Sokółka-miasto:

obręb ewidencyjny 0034 Sokółka: 2150/11, 2150/9, 2215, 4280;

obręb ewidencyjny 0334 M.Sokółka-Słojniki: 84/2, 53/6, 131/1;

Działki po podziale (pogrubione numery) przeznaczone pod inwestycję:

Gmina Sokółka:

Jednostka ewidencyjna 201108_4 Sokółka-miasto:

obręb ewidencyjny 0034 Sokółka: **2156/4** (z podziału działki 2156/1), **2156/7** (z podziału działki 2156/2), **2157/6** (z podziału działki 2157/2), 2157/8 (z podziału działki 2157/4), **2158/4** (z podziału działki 2158/2), **2159/4** (z podziału działki 2159/1), **2160/4** (z podziału działki 2160/2), **2161/2** (z podziału działki 2161), **2162/2** (z podziału działki 2162);

obręb ewidencyjny 0334 M.Sokółka-Słojniki: **53/14** (z podziału działki 52/12), **53/17** (z podziału działki 53/7), **95/4** (z podziału działki 95/3);

Działki powstałe z podziału (pogrubione numery), planowane do przejęcia pod drogę, stają się własnością Gminy Sokółka z dniem, gdy decyzja Starosty Sokólskiego o zezwoleniu na realizację inwestycji drogowej stanie się ostateczna.

Postępowanie administracyjne w sprawie odszkodowania za nieruchomości przejęte pod pas drogowy prowadzone będzie w Wydziale Geodezji, Katastru i Nieruchomości w Starostwie Powiatowym w Sokółce.

Zgodnie z art. 41 ustawy Kodeks postępowania administracyjnego w toku postępowania strony oraz ich przedstawiciele i pełnomocnicy mają obowiązek zawiadomić organ o każdej zmianie swego adresu, ponieważ w razie zaniedbania tego obowiązku doręczenie pisma pod dotychczasowym adresem ma skutek prawny.

Zgodnie z art. 18 ust. 1e ustawy o szczególnych zasadach przygotowania i realizacji inwestycji w zakresie dróg publicznych w przypadku, w którym dotychczasowy właściciel lub użytkownik wieczysty nieruchomości objętej decyzją o zezwoleniu na realizację inwestycji drogowej odpowiednio wyda tę nieruchomość lub wyda nieruchomość i opróżni lokal oraz inne pomieszczenia niezwłocznie, lecz nie później niż w terminie 30 dni od dnia:

1. doręczenia zawiadomienia o wydaniu decyzji, o której mowa w art. 17,
2. doręczenia postanowienia o nadaniu decyzji o zezwoleniu na realizację inwestycji drogowej rygoru natychmiastowej wykonalności albo
3. w którym decyzja o zezwoleniu na realizację inwestycji drogowej stała się ostateczna

- wysokość odszkodowania powiększa się o kwotę równą 5% wartości nieruchomości lub wartości prawa użytkowania wieczystego.

Strony niniejszego postępowania mogą zapoznać się z treścią decyzji w Starostwie Powiatowym w Sokółce w Referacie Architektury i Budownictwa, ul. Piłsudskiego 8, 16-100 Sokółka, pok. 58, od poniedziałku do piątku w godz. 7.30-15.30. po wcześniejszym umówieniu telefonicznym pod numerem telefonu (0-85 711 08 29), bądź mailowo andrzej.wnukowski@sokolka-powiat.pl

Od decyzji służy odwołanie do Wojewody Podlaskiego w Białymstoku za pośrednictwem Starosty Sokólskiego, w terminie **14 dni** od dnia otrzymania decyzji przez wnioskodawcę lub zawiadomienia pozostałych stron o jej wydaniu. Zgodnie z art. 49 ustawy z dnia 14 czerwca 1960r. Kodeks postępowania administracyjnego, w związku z art. 11f ust. 3 ustawy z dnia 10 kwietnia 2003r. o szczególnych zasadach przygotowania i realizacji inwestycji w zakresie dróg publicznych, zawiadomienie stron postępowania uważa się za dokonane po upływie 14 dni od dnia publicznego ogłoszenia poprzez obwieszczenie w Starostwie Powiatowym w Sokółce, w Urzędzie Miejskim w Sokółce, w Biuletynie Informacji Publicznej tych urzędów, a także w prasie lokalnej, które nastąpi **w dniu 21 grudnia 2020r.**

Akcja charytatywna „Zbieramy na rzecz podopiecznych stowarzyszenia” zakończona

Święta Bożego Narodzenia były doskonałą okazją do pomocy i dzielenia się z potrzebującymi. Od 10 do 16 grudnia została przeprowadzona przedświąteczna zbiórka żywności dla podopiecznych Stowarzyszenia na Rzecz Osób Niepełnosprawnych „Pod Skrzydłami” w Sokółce.

Klienci sklepów Jaskółka, Top Market, Gama zostawiając w oznakowanych wózkach zakupowych głównie artykuły spożywcze udowodnili, że mają ogromne serca. Pokazali, że potrafią się dzielić, że są gotowi do niesienia pomocy tym, którzy jej potrzebują. Sprawili, że podopieczni stowarzyszenia będą mogli spędzić święta w dobrej i spokojnej atmosferze, nie martwiąc się o podstawowe rzeczy.

Dzięki ofiarności klientów udało się zebrać pokaźną ilość różnorodnych artykułów spożywczych, przez co zostało udzielone wsparcie 31 podopiecznym stowarzyszenia w postaci paczek żywnościowych. Szacowana wartość paczki to około 95 zł.

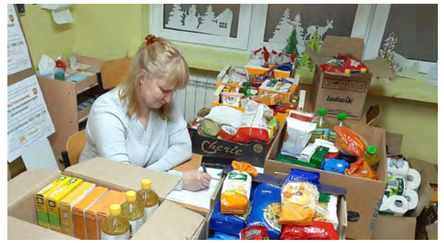

Serdecznie dziękujemy Panu Piotrowi Rećko – Staroście Sokólskiemu, Panu Zbigniewowi Ganzke – Prezesowi sieci sklepów „Jaskółka” Sp. z o.o., Panu Krzysztofowi Baranowskiemu właścicielowi spółki Top Market i kierownikom sklepów za umożliwienie przeprowadzenia zbiórki.

Z całego serca dziękujemy wszystkim darczyńcom, pamiętajmy „dobro powraca”.

Stowarzyszenie na Rzecz Osób
Niepełnosprawnych
„Pod Skrzydłami”

Popierniczkowali...

Święta, święta, piękny czas... Pomagamy. Nie ma odpoczynku - nowe pomysły gonią uczniów Zespołu Szkół Rolniczych w Sokółce.

Tym razem Mikołaje z klasy II TŻg, w ramach akcji #RazemNaŚwięta#wrzućFotkę#upieczPierniczki# przynieśli składniki, upiekli pierniki, a pani Dorota Gudalewska w ramach współpracy wolontariatu wręczyła upieczone serca osobom samotnym, potrzebującym.

Dziękujemy uczniom WIELKIEGO SERCA.

Wesołych świąt!

źródło: ZSR w Sokółce

Debata „Sokólszczyzna 2030: Przyszłość gospodarcza regionu”

Dla jednych Sokólszczyzna jest końcem Polski, nazywana także Polską „B”. Dla przedsiębiorców myślących o ekspansji na rynki wschodnie jest bramą do Białorusi, a później do rynku Rosji i Unii Eurazjatyckiej. Dzisiaj mamy największy kryzys w stosunkach polsko-białoruskich. Jak sytuacja polityczna przełoży się na sytuację gospodarczą Sokólszczyzny? - odpowiedzi na to m.in. pytanie szukali uczestnicy debaty.

16 grudnia w siedzibie Metal-Fachu odbyła się Debata ph. „Sokólszczyzna 2030: Przyszłość gospodarcza regionu”, którą prowadził dziennikarz ekonomiczny Karol Wasilewski. Wzięli w niej udział Starosta Sokólski Piotr Rećko, Radny Województwa Podlaskiego Paweł Wnukowski, Dyrektor Biura Obsługi Inwestorów i Promocji Gospodarczej w Urzędzie Marszałkowskim Województwa Podlaskiego Mariusz Dąbrowski, właściciel Metal-Fachu Jacek Kucharewicz oraz prezes Agroma - Sokółka Paweł Bielawski.

Za organizacją debtaty stała Agencji Rozwoju Regionalnego „Ares” przy współpracy Urzędu Marszałkowskiego w Białymstoku i Powiatu Sokólskiego.

Wydarzenie rozpoczęło się w Starostwie wręczeniem nagród w konkursie ph. „Pierwszy Biznes z ARES-em”. Uczestniczyli w nim gospodarze miejsca Starosta, Wicestarosta Jerzy Białomyzy oraz Radny Wojewódzki Paweł Wnukowski, Dyrektor Biura OliPG w Urzędzie Marszałkowskim Mariusz Dąbrowski, a także dyrektor ZS w Sokółce Anetta Zubrzycka i ZS w Dąbrowie Białostockiej Jarosław Budnik.

Podczas debaty został poruszony m.in. temat intermodalnego terminalu kolejowego, przyszłości Sokólszczyzny w dobie trudnych warunków z Białorusią, czy rozwój gospodarczy regionu - zastanawiano się jakie branże są przyszłością, jak będzie wyglądał, rynek pracy, czy wzrost wynagrodzeń.

Mariusz Dąbrowski z Urzędu Marszałkowskiego mówił: *Sokółka leży idealnie między Białymstokiem a Grodnem. Dzieli je granica celna, a jak wiadomo każda granica jest jakąś barierą, a czy ta bariera uniemożliwi nam współpracę czy obie strony będą na tym zarabiać. Na pewno trzeba tę granicę udrażniać i moi koledzy z Sejmiku Województwa Podlaskiego pracują nad tym.*

Paweł Wnukowski, kiedy został radnym bardzo aktywnie zabiegał o przejście w Lipszczanach, niestety, pandemia trochę pokrzyżowała plany. Firmy w województwie podlaskim potrzebują pracowników z zewnątrz.

W czasie debaty został także poruszony temat rolnictwa, które zmieniło się w naszym kraju nie do poznania.

Kiedyś rolnictwo kojarzyło się z niedofinansowaną wsią, dziś to najbardziej innowacyjny segment gospodarki, a wciąż niedoceniany w mainstreamie. Na Sokólszczyźnie są największe zakłady w branży rolniczej. Mamy Metal-Fach, olbrzymi zakład, który daje zatrudnienie dla setek osób na terenie Powiatu. Rolnictwo zmieniło się diametralnie, dzięki dopłatom rolniczym, zmieniającym się rynkom i wielu innym czynnikom. Gospodarstwo rolne Wilczewskich - gigantyczny zakład pracy, który w sezonie zatrudnia 4 tys. osób, z czego połowa przyjeżdża zza wschodniej granicy. Rolnicy z Powiatu to w tej chwili młodzi, nowocześni ludzie. Mamy nadzieję, że ta branża będzie się na naszym terenie cały czas rozwijać – mówił Starosta.

opr. KGA na podst. tekstu
K.Wasilewskiego, fot. KG

Sesja Rady Powiatu

W XXXII Sesji Rady Powiatu, ostatniej w tym roku, która odbyła się w trybie zdalnym, wzięło udział 19 radnych.

Rozpatrzenie projektu uchwały w sprawie pokrycia straty finansowej SP ZOZ w Sokółce za rok 2019 zreferowała **Dyrektor Wydziału Spraw Społecznych Anna M. Aniśkiewicz.** *W sprawozdaniu finansowym SP ZOZ w Sokółce za rok obrotowy 2019 wystąpiła strata finansowa netto w wysokości 2 678 179, 76 zł. (…) Mając na uwadze obowiązek nałożony przez ustawodawcę na podmioty tworzące, przekazanie środków z budżetu Powiatu w wysokości 1 425 226,61 zł na pokrycie części straty finansowej netto zakładu za rok 2019 jest działaniem zasadnym, zgodnym z przepisami.* Uchwałę przegłosowano.

Kolejnym, ważnym punktem w porządku Sesji było Rozpatrzenie projektu uchwały w sprawie uchwalenia Wieloletniej Prognozy Finansowej na lata 2021-2033. Punkt zreferowała Skarbnik Anna Jolanta Piszczatowska. *W budżecie roku 2021 zaplanowano dochody na kwotę 111 154 332, 27 zł, w tym dochody bieżące w kwocie 80 029 069,74 zł .(…) Dochody majątkowe w kwocie 31 125 262,53 zł zaplanowane na podstawie złożonych wniosków i podpisanych umów, w tym: z tytułu pomocy finansowej udzielanej między jst na dofinansowanie własnych zadań inwestycyjnych, środki pozyskane z Programu FDS, środki z RPO Woj. Podlaskiego na lata 2014-2020, środki z RFIL, środki z NFOŚiGW. W związku z trwającą od 2014 r. Nową Perspektywą UE na lata 2014-2020 powstały nowe możliwości dofinansowania dla samorządów. Powiat efektywnie ubiegał się o dofinansowanie z nowo ogłoszonych programów (…) i musiał się liczyć z koniecznością zabezpieczenia środków na wkłady własne. Stąd między innymi wynika zwiększone dodatkowo na rok 2020 zadłużenie. Na koniec roku 2020 zobowiązania powiatu z tytułu emisji obligacji wyniosły 27 200 000,0 zł. W roku bieżącym nie planuje się zwiększenia zadłużenia w związku z nową możliwością pozyskania środków z RFIL. Powiat w 2020 r. uzyskał dofinansowanie z I transzy, składając jednocześnie wniosek na kolejną. Stąd, jak również z założenia ciągłego dofinansowania z FDS, planuje się w latach 2021-2023 znaczne zwiększenie dochodów majątkowych, które największą wartość osiągną w 2022 r. Tak znaczące dofinansowanie z budżetu państwa, przy jednoczesnym udziale gmin w realizacjach zadań inwestycyjnych na drogach powiatowych pozwoli na realizację znacznej ilości przedsięwzięć przy minimalnym zaangażowaniu środków własnych. Wydatki ogółem planuje się na kwotę 117 517 106,77 zł. W tym bieżące: 75 765 885,27 zł w tym na: obsługę długu, związane z funkcjonowaniem organów jst, funkcjonowaniem oświaty i powiatowych jednostek organizacyjnych, na wynagrodzenia i składki od nich naliczone, na realizację przedsięwzięć bieżących.* Uchwałę przegłosowano.

Dyrektor Wydz. Finansowego Daniel Supronik przedstawił pozytywną opinię RIO dla przedłożonego projektu budżetu Powiatu na 2021 r. oraz możliwość sfinansowania deficytu przewidzianego w projekcie budżetu na 2021 r. *Wielkości budżetu Powiatu na 2021 r. planuje się w następujących wysokościach: dochody 111 154 332,27 zł, w tym: bieżące 80 029 069,74 zł, majątkowe 31 125 262, 53 zł, wydatki 112 760 744,46 zł, w tym bieżące 75 783 720,27 zł, majątkowe 36 977 024,19 zł. W związku z powyższym deficyt budżetu wynosi 1 606 412,19 zł.* Komisja Budżetu i Finansów Publicznych Rady Powiatu pozytywnie zaopiniowała projekt budżetu Powiatu na rok 2021.

Głos zabrał **Starosta Sokólski Piotr Rećko.** *Bardzo zależy mi na tym, żeby ten budżet został uchwalony z trzech względów. Pierwszy to jest rozwój infrastruktury drogowej, który w dalszym ciągu jest bardzo dynamiczny, a ludzie czekają na te drogi. Jeżeli jako radni tego budżetu nie uchwalimy, to nie wybudujemy żadnych dróg w powiecie, a pozyskaliśmy na to fundusze nie tylko z budżetu państwa czy też z UE, ale też od samorządów. To jest bardzo istotne z uwagi na naszą wiarygodność wobec partnerów. Drugi element, to rozwój pozostałych elementów infrastruktury. Budujemy boiska, kończymy termomodernizacje budynku straży pożarnej w Dąbrowie Biał., chcemy wybudować strzelnicę, zakończyć łącznik między ZSR w Sokółce a halą sportową, chcemy dokończenia bloku operacyjnego w szpitalu. Oprócz tego, elementy miękkie, które są istotne z naszego punktu widzenia: dokończenie cyfryzacji urzędu oraz projekty, które realizujemy dla naszych uczniów. Dlatego bardzo państwa proszę o głosowanie za tym budżetem - budżetem rozwoju.To jest kolejny budżet, w którym jest ponad 40 mln zł na inwestycje.* Uchwałę przegłosowano.

PAZA

Three Second Memory

Kiedy zobaczyłem, że Dziadek Kotleta barykaduje drzwi łazienki, pokiwałem tylko ze zrozumieniem głową.

– Wiedziałem, że ta fasola z bazaru była ryzykownym zakupem.

– A idź ty! – burknął gniewnie, podpierając drzwi plecami.

– Jeśli w alergenach jest wymieniony rad, to musisz przyznać, że z fasolą jest coś nie tak – uparłem się przy swoim.

– Uczepiłeś się jej jak stonka chipsów! To nie fasola, a łosoś!

– Łosoś? – zdziwiłem się. Za drzwiami usłyszałem jakieś niepokojące bulgotanie.

– Łosoś, łosoś! – powtórzył histerycznie.

– No dobra, co mu zrobiłeś? – spytałem, już się nie dziwiąc łamiącym logikę i moralność eksperymentom emeryta.

– No bo pomyślałem, że łososie są strasznie drogie. To kupiłem takiego malutkiego i wrzuciłem do wanny... a jako, że był mizerny, no to trzeba było wspomóc mu jakoś rozwój... Wiesz, żeby na Wigilię urósł jak się patrzy.

– Dziadek...

– No to żem mu sypnął żelatyny. Wiesz, jak woda będzie stawiać opór, no to lepiej się wytrenuje... No nie przewidziałem, że rybka przejdzie przez przyspieszoną ewolucję...

Coś uderzyło w drzwi. Rozległ się dźwięk pękającego drewna. Kolejne uderzenie odrzuciło dziadka od drzwi, a deski odpadły od framugi. Stałem osłupiały, gdy z łazienki wyszło coś, co mogło mieć ponad dwa metry wysokości. Ryba wyglądała zupełnie jak normalny, dorosły łosoś, tyle że posiadała gigantyczne ludzkie nogi pokryte łuską oraz ręce sięgające niemal ziemi. Monstrum pochyliło się i wsparło na swoich... heh... paluszkach rybnych i skierowało oczy w naszym kierunku.

– Przepraszam, panowie – spytała ryba czystym jak górski strumień głosem – Którędy w stronę Bałtyku?

Drżącą ręką wskazałem północny zachód.

– Dziękuję – odparła ryba i podciągnęła slipki pływackie, ponieważ po to jest cenzura.

Łosoś wyszedł z domu. Usłyszeliśmy na zewnątrz, że zerwał się do biegu.

Milczeliśmy przez parę minut.

– Stojąc między tradycją a współczesnością ogranicz wieczór Wigilijny do dwunastu konserw – zasugerowałem.

– Słuszna uwaga – odparł emeryt.

Kamyk

prawdziwe prawdziwki

Akcja „Razem na święta”

Spotkanie wigilijne w SOSW w Sokółce zakończyło cykl działań w ramach kolejnej edycji akcji MEN „Razem na święta”.

Celem naszej inicjatywy było zachęcenie uczniów do niesienia pomocy innym, jak również budowanie wspólnot i więzi międzypokoleniowych. Ze względu na ograniczenia wynikające ze stanu epidemii tegoroczna edycja miała nieco odmienny charakter. W tym przedświątecznym okresie wiele osób czeka na nasze wsparcie i zwykłe gesty życzliwości. Rozpoczęliśmy od spotkania z Mikołajem, który odwiedził w tym dniu wszystkich uczniów, jak również zechciał pozować z klasami w fotobudce. Zabawy było, co nie miara, a przy okazji powstały piękne fotografie. Każda sala lekcyjna przybrała odświętny charakter, zabłysły świąteczne lampki na choince, popłynęły pierwsze świąteczne melodie. Rozbłysła świąteczna iluminacja przed szkołą.

W ramach akcji przeprowadziliśmy następujące działanie wolontariackie: „Woda dla pacjentów sokólskiego Szpitala”, wykonaliśmy kartki świąteczne dla kombatantów i Rodaków na Kresach, podczas „Tygodnia piernika” uczniowie upiekli pyszne pierniczki, pięknie zapakowali, a następnie obdarowali nimi osoby niepełnosprawne z grupy wsparcia „Przystanek Nadzieja”.

Uczniowie wszystkich klas wykonali własnoręcznie drobny upominek i kartkę świąteczną, by w dzień wigilijny obdarować najbliższych, potrzebujących, znajomych i przyjaciół. Uruchamiając własną, jakże bogatą, wyobraźnię wykonali piękne prace plastyczne ph: „Magia świąt”- które stworzyły świąteczną galerię.

Nie zapomnieliśmy również o potrzebujących zwierzakach, w schronisku – zorganizowaliśmy zbiórkę darów, która potrwa do końca stycznia.

Barbara Bush żona Georga Busha powiedziała: *Każdy ma coś, co może dać innym* - my społeczność Ośrodka daliśmy tyle, ile zdołaliśmy, jesteśmy z tego dumni. **Siła pomocy potrafi zdziałać cuda**!

SOSW w Sokółce

INFO SOKÓŁKA
ISSN 2450-999X
Wydawca:
Stowarzyszenie „Towarzystwo Ziemia Sokólska”
Redakcja: ul. Białostocka 28
16 -100 Sokółka
redakcja@infosokolka.pl
www.infosokolka.pl
Redaktor naczelna: Aneta Tumiel